

【歡迎蒞臨】

113年大學多元入學方案

說明會

主講：張瓊惠主任、吳穎郁組長

輔導室 2023.12

大學考招日程

特殊選才

11~12月

繁星推薦

3月

分科測驗
考試分發

7~8月

1月

學測

4~5月

申請入學

大學入學測驗

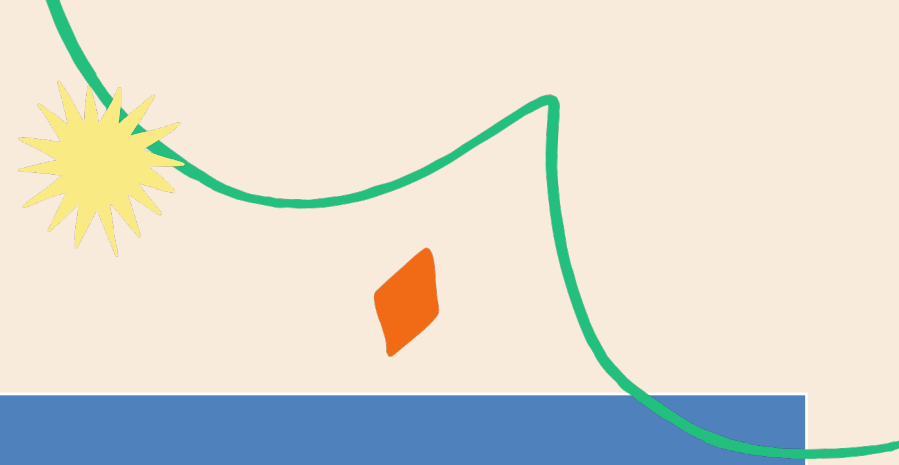

	考科
學科能力測驗 (學測)	國文、英文、數學A、數學B、社會、自然
分科測驗	數學甲 歷史、地理、公民與社會 物理、化學、生物
術科考試	體育 音樂 美術
高中英文聽力測驗	

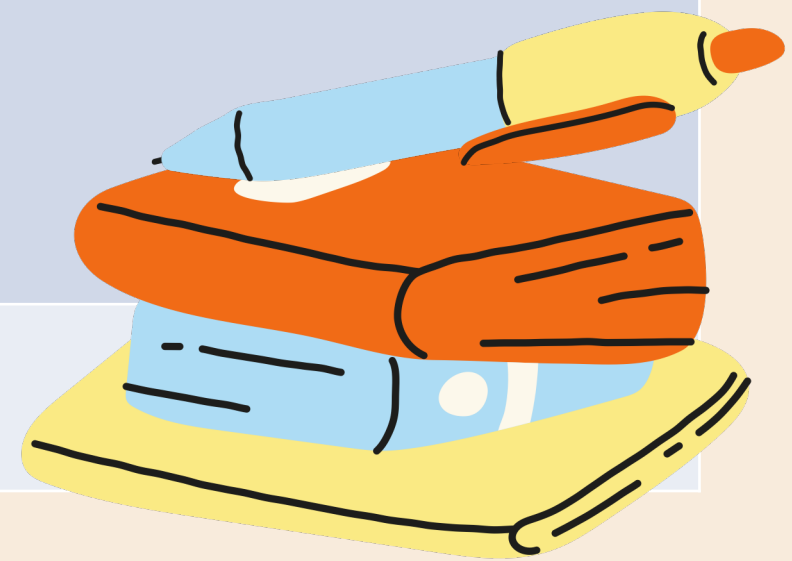

學科能力測驗 (學測)

成績

15級分制

五標

檢定用
(報名資格)

頂標

前標

均標

後標

底標

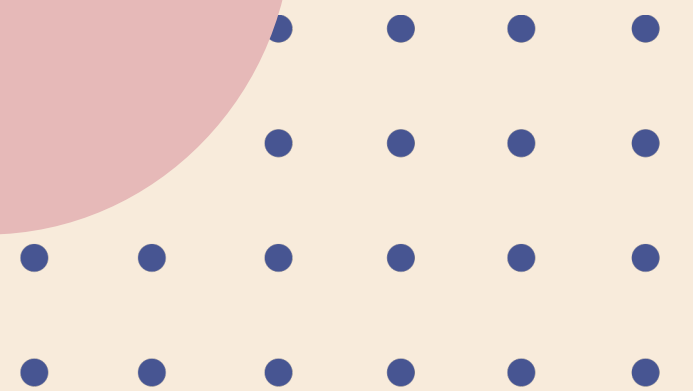

一試多用的學測成績

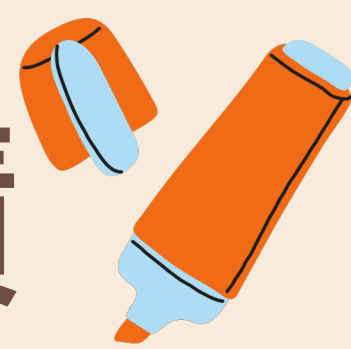

繁星
推薦

申請
入學

考試
分發

科大
申請

軍事
學校

中央
警察
大學

國外
大學

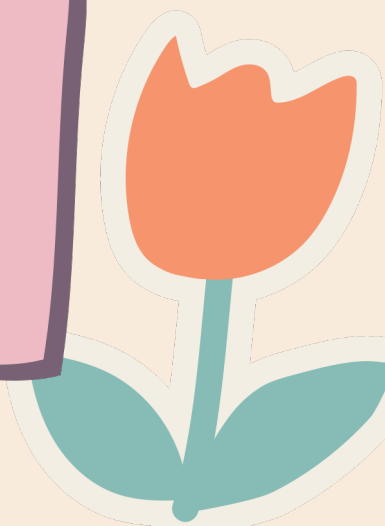

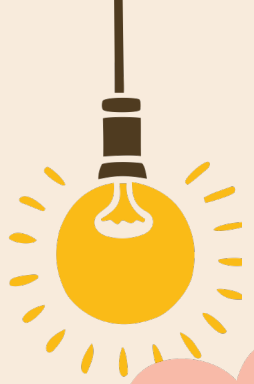

大學入學管道

特殊選才

自行報名
志願不限

繁星推薦

在校成績 + 學測

申請入學

學測成績
學習歷程、面試筆試
6個志願

考試分發

學測 + 分科測驗
100個志願



各入學管道人數比例

年	特殊選才*	繁星推薦	申請入學	考試分發
111	1,518	16,178 (16%)	55,810 (56%)	24,925 (25%)
112	1,558	15,989 (17%)	53,856 (57%)	22,542 (24%)
113*	1,618	15,972 (17%)	51,499 (56%)	22,498 (24%)

繁星推薦

繁星推薦

- 推薦資格：全程就讀同所高中之應屆畢業生
在校成績排名前50%
- 在校成績 → 學測成績
- 「在校成績」採計 → 5個學期

繁星推薦簡章示例

國立00大學 社會工作系		學測、英聽檢定		分發比序項目
		科目	標準	
校系代碼		國文	前標	1、在校學業成績全校排名百分比 2、學測英文級分 3、學測國文級分 4、學測社會級分 5、學測數學B級分 6、英語文學業成績總平均全校排名百分比 7、國語文學業成績總平均全校排名百分比
學群類別	第一類學群	英文	前標	
招生名額	4	數學A	--	
可填志願數	12	數學B	均標	
外加名額	無	社會	均標	
可填志願數	--	自然	--	
		英聽	--	

繁星推薦學群

- 第一類學群：文、法、商、教育、管理等學系
- 第二類學群：理、工等學系
- 第三類學群：生命科學、農、醫學院等學系
(醫學系、牙醫系除外)
- 第八類學群：醫學系、牙醫系→**需面試**

繁星推薦

一人填一個志願(學群)

學生端

一大學
在同一所高中
只能錄取1名
(一輪)

一高中在
一校一學群
最多推2人

高中端

大學端

繁星分發原則



第一輪分發

第二輪分發
(有缺額時)



姓名	小美	小華	小雨	小青	小寧	小慧
推薦序	1	2	3	4	5	6
學群	第二類	第一類	第三類	第三類	第一類	第二類

*

繁星推薦



繁星推薦校內程序

113.02.27 學科能力測驗成績公布



113.02.29 繁星志願選填說明會



113.03.01 繁星志願選填模擬撕榜

113.03.04 繁星志願選填**正式撕榜**



報名表經家長簽名並繳交



由學校協助報名

繁星推薦學生要做的事

選定學校、學群



參加校內撕榜



排序學群內之學系志願



報名表經家長簽名並繳交

繁星推薦錄取生注意事項！

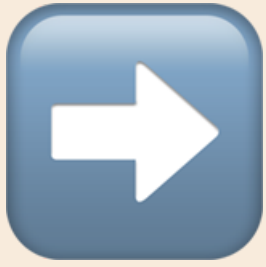
- 不可參加「申請入學」
- 可放棄  分科測驗

繁星推薦簡章查詢

大學招生委員會聯合會

大學甄選入學委員會
College Admissions Committee

回首頁 申請入學

113 繁星推薦

大學之位 為您預留

校系分別查詢 網路購買簡章 聽障生免英聽檢定 錄取(篩選)結果查詢 網路聲明放棄

個人密碼設定

MAIN MENU

- ▶ 訊息公告
- ▶ 法令規章
- ▶ 重要時程
- ▶ 簡章發售
- ▶ 簡章公告
- ▶ 統計資料
- ▶ 下載專區
- ▶ 相關網站
- ▶ 歷年資料

高中作業資訊系統

大學作業資訊系統

訊息公告 News

最新消息

請留意！甄選委員會發送之簡評

- 112/11/13 [會議簡報] 113學年度大學繁星推薦、申請入學招生試務作業宣導說明會(高中承辦老師使用)
- 112/11/03 [簡章訊息] 113學年度大學「繁星推薦」暨「申請入學」招生簡章校系分別開放查詢新聞稿
- 112/11/03 [簡章訊息] 113學年度大學「繁星推薦」招生簡章發售辦法。
- 112/10/25 [簡章訊息] 113學年度大學繁星推薦招生校系參採「學科能力測驗科目」一覽表公告
- 112/10/25 [簡章訊息] 113學年度大學繁星推薦招生參加術科考試校系一覽表公告
- 112/10/23 [系統公告] 【網頁服務暫停服務公告】本會預定於112年10月26日1100-1300時，進行資安設備維護，屆時會有網路瞬斷、服務中斷狀況發生。不便之處，還請包涵，謝謝。
- 112/09/01 [招生試務] 111學年度入學學生高一在校學業成績檔案規格
- 112/08/31 [招生試務] 113學年度大學「繁星推薦」招生檢定科目採計「大學入學考試中心高中英語聽力測驗成績」之校系一覽表
- 112/08/23 [系統公告] 113繁星推薦已更新上線，112繁星推薦相關資料，請至歷年資料查詢，謝謝。



申請入學



輔導室提供志願選填諮詢

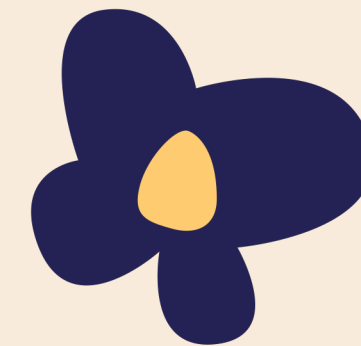

第一階段

學測成績篩選

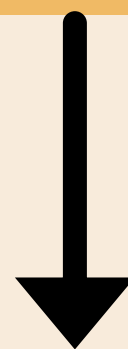

第二階段

$X + P1 + P2$

學
測

學習
歷程

面試
筆試



113年申請入學重要日程

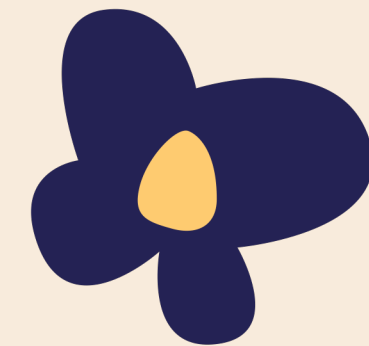

日期	項目
113.01.20~22	學科能力測驗考試
113.02.27	學科能力測驗成績公布
113.03.28	公告第一階段篩選結果
113.04.08~23	上傳及提交學習歷程資料至中央資料庫
113.05.02~08	勾選審查資料至甄選會
113.05.16~06.02	指定項目甄試



113年校內辦理申請入學報名期程

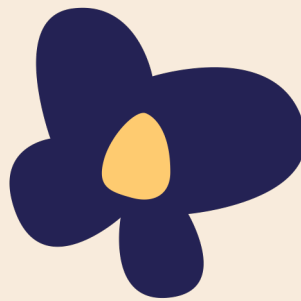

113.02.27 學科能力測驗成績公布



113.02.29 大學申請入學說明會



113.03.01-12 學生線上選填校系志願



報名表經家長簽名並繳交



由學校協助報名



申請入學簡章查詢

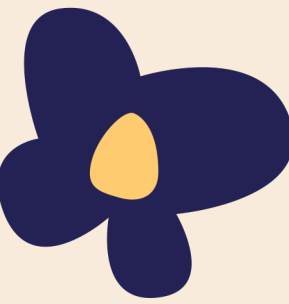

大學招生委員會聯合會

大學甄選入學委員會
College Admissions Committee

回首頁 繁星推薦

113 申請入學

大學之位 為您預留

校系分則查詢 網路購買簡章 網路報名系統 聽障生免英聽檢定 篩選結果查詢 審查資料上傳 各校榜單連結 網路登記志願 分發結果查詢 網路聲明放棄

- 個人密碼設定
- 防疫應變專區
- MAIN MENU
 - ▶ 訊息公告
 - ▶ 法令規章
 - ▶ 重要時程
 - ▶ 簡章發售
 - ▶ 簡章公告
 - ▶ 扶弱措施
 - ▶ 統計資料
 - ▶ 下載專區
 - ▶ 相關網站
 - ▶ 歷年資料

訊息公告 News

最新消息

請留意！甄選委員會發送

112/11/24 [簡章訊息] 「113學年度大學申請入學招生簡章」校系分則內容修正事項(112.11.24更新!)點選後，若沒看見最新資料，請按下瀏覽器的「重新整理」，更新頁面資料。

112/11/13 [會議簡報] 113學年度大學繁星推薦、申請入學招生試務作業宣導說明會(高中承辦老師使用)

112/11/03 [簡章訊息] 113學年度大學「繁星推薦」暨「申請入學」招生簡章校系分則開放查詢新聞稿

112/11/03 [簡章訊息] 113學年度大學「申請入學」招生簡章發售辦法。

112/10/25 [簡章訊息] 113學年度大學申請入學招生校系參採「學科能力測驗科目」一覽表公告

112/10/25 [簡章訊息] 113學年度大學申請入學招生參加術科考試校系一覽表公告

112/10/23 [系統公告] 【網頁服務暫停服務公告】本會預定於112年10月26日1100-1300時，進行資安設備維護，屆時會有網路瞬斷、服務中斷狀況發生。不便之處，還請包涵，謝謝。

112/09/05 [招生試務] 113學年度申請入學辦理第一階段檢定、篩選納入大學程式設計先修檢測 (APCS) 校系一覽表



申請入學簡章示例



國立◎◎ 大學 化學系		第一階段 (學測、英聽篩選方式)			第二階段 (甄選總成績採計方式及佔總成績比例)				甄選總成績 同分參酌之 順序	
		科目	檢定	篩選 倍率	學測 成績 採計 方式	佔甄選 總成績 比例	指定項目	檢定		佔甄選 總成績 比例
校系代碼		國文	--	--	*1.00	20%	審查資料	--	35%	一.口試 二.化學筆試 三.學測成績 四.審查資料
招生名額	30	英文	均標	3	*1.00		化學筆試	--	25%	
性別要求	無	數學A	均標	4	*1.50		口試	--	20%	
預計甄試 人數	90	社會	--	--	--					
原住民外 加名額	1	自然	均標	5	*1.50					
指定項目 甄試費	1500	-- 英聽	-- --							

申請入學簡章示例



國立◎◎ 大學 化學系		第一階段 (學測、英聽篩選方式)		
		科目	檢定	篩選 倍率
校系代碼		國文 英文 數學A 社會 自然 -- 英聽	--	--
招生名額	30		均標	3
性別要求	無		均標	4
預計甄試人數	90		--	--
原住民外加名額	1		均標	5
指定項目甄試費	1500		--	--

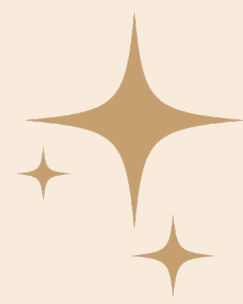

國立〇〇大學化學系

檢定：英、數A、自皆均標

錄取30人，預計面試人數90人

！從倍率高的科目開始篩選

個人申請總人數 X

自然擇優選取招生名額**5**倍

$$30 \times 5 = 150$$



數A擇優選取招生名額**4**倍

$$30 \times 4 = 120$$



英文擇優選取招生名額**3**倍

$$30 \times 3 = 90$$

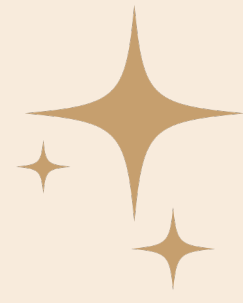

Google

🔍 大學最低錄取分數



校系名稱	通過倍率篩選最低級分 (分數)			
	篩選順序一	篩選順序二	篩選順序三	篩選順序四
中國文學系	社會14	英文13	國文15	--
外國語文學系	英文15	--	--	--
歷史學系	(國文+英文+社會)43	--	--	--

- ✓ 篩選倍率的結果 = 最低通過篩選級分
- ✓ 每關都要過才能參加第二階段

第二階段

X + P1 + P2

學 測	學習 歷程	面試 筆試
--------	----------	----------

佔分比例：學測 ≤ 50%

- 一般校系：P1 至少 ≥ 20%
- 醫牙校系、術科校系(音樂、體育、美術)：
P1 ≥ 10%



申請入學簡章示例

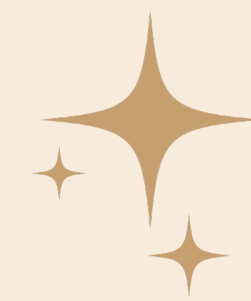

國立◎◎ 大學 化學系		第二階段 (甄選總成績採計方式及佔總成績比例)					甄選總成績 同分參酌之 順序	
		科目	學測 成績 採計 方式	佔甄選總 成績比例	指定項目	檢定		佔甄選 總成績 比例
校系代碼		國文	*1.00	20%	審查資料 化學筆試 口試	--	35%	一.口試 二.化學筆試 三.學測成績 四.審查資料
招生名額	30	英文	*1.00					
性別要求	無	數學A	*1.50					
預計甄試人數	90	社會	--					
原住民外加名額	1	自然	*1.50					
指定項目甄試費	1500	-- 英聽						

第二階段

- 學習歷程資料準備及提交
- 指定甄試項目：筆試、口試、術科考試
- 時間的衝突、趕場

輔導室：模擬面試

- 第一階段放榜後舉行
- 校內、校外專家委員



審查資料上傳



「勾選上傳」
或「PDF上傳」
僅限擇一
方式辦理

序號	校系代碼	校系名稱	繳交資料截止日期	設定第二階段審查資料繳交方式	
1	041012	國立中正大學 中國文學系	113年5月6日	<input type="radio"/> 自行上傳PDF檔	<input checked="" type="radio"/> 勾選高中學習歷程資料庫
2	041022	國立中正大學 外國語文學系	113年5月6日	<input checked="" type="radio"/> 自行上傳PDF檔	<input type="radio"/> 勾選高中學習歷程資料庫
3	041032	國立中正大學 歷史學系	113年5月6日	<input type="radio"/> 自行上傳PDF檔	<input checked="" type="radio"/> 勾選高中學習歷程資料庫
4	041042	國立中正大學 哲學系	113年5月6日	<input checked="" type="radio"/> 自行上傳PDF檔	<input type="radio"/> 勾選高中學習歷程資料庫
5	041052	國立中正大學 數學系	113年5月6日	<input type="radio"/> 自行上傳PDF檔	<input checked="" type="radio"/> 勾選高中學習歷程資料庫
6	041062	國立中正大學 地球與環境科學系	113年5月6日	<input type="radio"/> 自行上傳PDF檔	<input checked="" type="radio"/> 勾選高中學習歷程資料庫

審查項目	資料大小	檢視	上傳或勾選	
一.修課紀錄	5學期		由高中學習歷程資料庫提供	
二.課程學習成果	--	--	<input checked="" type="radio"/> 勾選使用高中學習歷程資料庫	<input type="button" value="清除"/>
三.多元表現	--	--	<input checked="" type="radio"/> 勾選使用高中學習歷程資料庫	<input type="button" value="清除"/>
四.多元表現綜整心得	--	--	<input type="button" value="選擇檔案"/> 未選擇任何檔案	<input type="button" value="上傳"/> <input type="button" value="刪除"/>
五.學習歷程自述	--	--	<input type="button" value="選擇檔案"/> 未選擇任何檔案	<input type="button" value="上傳"/> <input type="button" value="刪除"/>
六.其他	--	--	<input type="button" value="選擇檔案"/> 未選擇任何檔案	<input type="button" value="上傳"/> <input type="button" value="刪除"/>

選校與選系：選校、選系同等重要

- 志向不定者：綜合性大學
 - ➡ 生涯探索視野廣、科系轉換選擇多
- 🍀 某些私立學校在特定科系，優於國立大學
 - 🍀 法律、會計→東吳大學
 - 🍀 設計→實踐大學



輔導室的協助

- 🍀 志願選填輔導：一對一科系探索，了解科系內涵
- 🍀 學習歷程檔案教學
- 🍀 模擬面試
- 🍀 醫療院所參訪



大學審查面試 老師想要怎樣的學生？

摘錄文 / 劉孟奇(時任中山大學教授兼教務長)

- 「我為什麼適合讀這個領域」
- 「我的能力為什麼足以在這個領域發展」
- 「我知道這個系的特色，也知道老師們的專長是甚麼」
- 「我想要從這個系的課程及老師學到甚麼」
- 「我為什麼選擇這個學校」
- 「我想要如何經由這個系，走上我未來的理想道路」

➡ **不是要找多才多藝的學生**

➡ **而是找到適合的學生**



考試分發

採計入學考試成績，直接分發

- 學測成績 + 分科測驗成績
(各科採60級分制)
- 採計考科數：
 $3 \leq (\text{學測} + \text{分科測驗} + \text{術科}) \leq 5$
學測 ≤ 4 ， 分科測驗 ≥ 1

100個志願

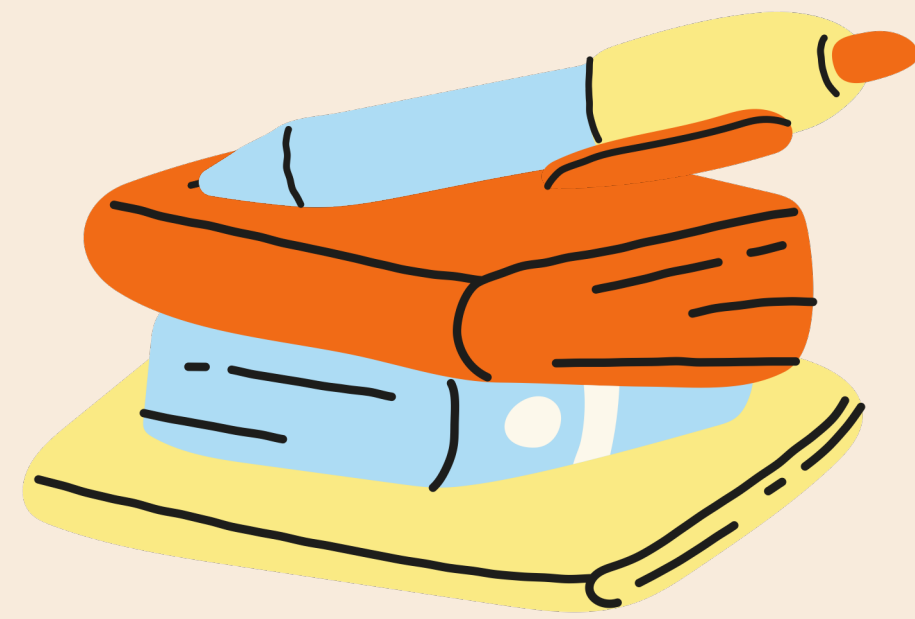

考試分發簡章查詢

[首頁](#)[重要時程](#)[招生簡章](#)[相關資訊](#)[文件審查](#)[校系分則](#)[下載專區](#)[相關網站](#)

校系分則

校系分則為各校系分發入學參採科目標準，包含「學科能力測驗及英語聽力測驗檢定項目及標準」、「採計科目及加權(含學測、分科測驗及術科)」、「同分參酌順序」及「選系說明」。本會提供兩種查詢系統供考生查詢及篩選，結果僅供參考，若與簡章內容不符，概以正式簡章—「[分發入學招生簡章](#)」為準！

校系分則查詢系統

提供113學年度校系分則查詢系統

[按此進入](#)

學群學類查詢系統

提供113學年度學群學類查詢系統

尚未開放

校系分則資料下載系統

提供學校及補習班下載校系分則資料

[按此進入](#)

聯絡資訊

地址：701台南市大學路一號

電話：06-2362755

傳真：06-2369689

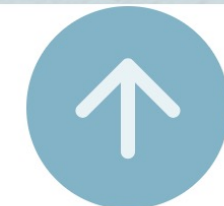

考試分發簡章示例

校名：國立臺灣大學(001)

學系	學科能力測驗及 英語聽力檢定標準	採計科目及加權 (含學測、分科及術科)	同分參 酌順序	選系說明
中國文學系	1. 數學 A(均標) 或 數學 B(均標)	國文(學測) x 1.50	1	一、本系教育目標在厚植學生人文能力，以「語文表達能力」為主，「經典詮釋能力」為輔。開設課程強調文獻解讀的紮實訓練，進而啟發學生之感性體悟、理性認知及創作或研究興趣。適合對中國文學、語言與學術思想具廣泛興趣的學生。二、相關資訊請參閱本系網址： http://www.cl.ntu.edu.tw/ 。
		英文(學測) x 1.25	2	
		歷史(分科) x 1.25	3	
		地理(分科) x 1.00	4	
	---	--	--	
外國語文學系	1. 數學 A(均標) 或 數學 B(均標)	英文(學測) x 2.00	1	本系相關資訊請參閱本系網址： http://www.forex.ntu.edu.tw/ 。
		國文(學測) x 1.25	2	
		歷史(分科) x 1.00	3	
		地理(分科) x 1.00	4	
	英聽(A級)	--	--	
歷史學系	1. 數學 A(均標) 或 數學 B(均標)	歷史(分科) x 1.00	1	本系網址： http://www.history.ntu.edu.tw 。
		國文(學測) x 1.00	2	
		英文(學測) x 1.00	3	
		地理(分科) x 1.00	4	
	---	公民與社會(分科) x 1.00	5	

檢定標準

採計科目(3 ~ 5科)

113升大學招生簡章公告 申請入學名額較去年少逾2千個

2023-11-03 09:46 聯合報 / 記者許維寧 / 台北即時報導

+ 繁星



- 申請入學招生校系：66校，2208系，名額51499
- 申請入學招生名額減少：2357
- 名額減少原因：私校寄存招生名額

頂大資工113申請入學多不看國文 分發入學卻回頭參採

2023-10-25 12:31 聯合報 / 記者許維寧 / 台北即時報導

+ 台大

- 申請入學參採國文：清大資工、交大資工
- 申請入學不參採國文，分發入學卻參採國文：
成大資工、台大機械

國立成功大學 資訊工程學系		學測、英聽篩選方式			甄選總成績採計方式及佔總成績比例				
		第一階段			第二階段				
		科目	檢定	篩選倍率	學測成績採計方式	佔甄選總成績比例	指定項目	檢定	佔甄選總成績比例
校系代碼	004442	英文	均標	3	*1.00	50%	審查資料 認識本系及筆試	--	40%
招生名額	31	數學A	前標	3	*2.00			--	10%
性別要求	無	自然	前標	3	*1.00				
預計甄試人數	93								
原住民外加名額	2								
離島外加名額	2								
願景計畫外加名額	無								

英文、數A、自然

資訊工程學系	---	數學甲(分科)						
	---	物理(分科)						
	---	英文(學測)						
	---	化學(分科)						
	---	國文(學測)			X 1.00			

英文、國文
數甲、物理、
化學

國立清華大學 理學院學士班		學測、英聽篩選方式			甄選總成績採計方式及佔總成績比例				
		第一階段			第二階段				
		科目	檢定	篩選倍率	學測成績採計方式	佔甄選總成績比例	指定項目	檢定	佔甄選總成績比例
校系代碼	011212	英文	均標	10	*1.00	40%	審查資料 筆試	--	35%
招生名額	21	數學A	--	--	*2.00			--	25%
性別要求	無	自然	--	--	*2.00				
預計甄試人數	63	數A自	--	3	--				
原住民外加名額	無								
離島外加名額	無								
願景計畫外加名額	無								

英文、數A、自然

國立清華大學-理學院學士班

重新查詢

學系	學科能力測驗及 英語聽力測驗檢定標準	採計科目及加權 (含學測、分科及術科)	同分參酌順
理學院學士班	1. 數學 A (前標)	數學甲(分科) x 1.50 物理(分科) x 1.25 化學(分科) x 1.00 英文(學測) x 1.00 國文(學測) x 1.00	

英文、國文
數甲、物理、
化學

升學策略

01 學測前

- 考慮多個升學管道（繁星、申請、分發）
- 『申請入學』及『考試分發』簡章一起看
- 讀書策略：重新複習『答錯題目』之章節

升學策略

02

學測(1/20-22)後

- 1/23-28：輕鬆6天
- 1/29-2/21：高三上課程學習成果 + 多元表現優化
- 2/27：學測成績公布
- 3月：志願選填 + 高三下課程學習成果
- 4月：客製化『學習歷程自述』
- 5月：面試練習

持續準備
分科測驗

家長可以做什麼？



照顧好
自己的情緒

傾聽陪伴

不要主動
給建議

陪孩子
一起紓壓





感謝您的聆聽

願上帝祝福您